

魚の城下町

羅臼町広報誌

みんなが主役のまち

5

2012

NO.252



晴天の中、早春の知床を満喫
～知床雪壁ウォーク2012～

知床・羅臼まちづくり基金

最終報告

寄付者や町民のみなさまへ

平成17年度より「知床の自然保護」、「診療所建設事業」、「北方領土返還運動事業」の3事業を政策メニューとして位置づけ実施されている「知床・羅臼まちづくり基金」の総額が約1億5千万円に達しました。

ここに、これまでの基金の状況及び、平成23年度の最終報告をさせていただきます。

1 寄付の状況

(1) 平成22年度までの寄付の状況

(単位：件数=件・金額=円)

	平成17~20年度		平成21年度		平成22年度		合 計	
	寄 付 額	件 数	寄 付 額	件 数	寄 付 額	件 数	寄 付 額	件 数
知 床 の 自 然 保 護 ・ 保 全 事 業	4,614,280	59	429,111	4	425,218	3	5,468,609	66
診 療 所 建 設 事 業	42,045,972	131	23,689,386	34	59,038,844	51	124,774,202	216
北 方 領 土 返 還 運 動 事 業	4,904,000	17	500,000	2	605,000	4	6,009,000	23
指 定 な し	30,000	3	-	-	-	-	30,000	3
合 計	51,594,252	210	24,618,497	40	60,069,062	58	136,281,811	308
運 用 益	245,166	-	46,536	-	17,716	-	309,418	-
基 金 総 計							136,591,229	308

(2) 平成23年度下半期の状況

	知床の自然 保護・保全事業		診療所建設事業		北方領土 返還運動事業		指 定 な し		合 計		
	金 額	件 数	金 額	件 数	金 額	件 数	金 額	件 数	金 額	件 数	人 数
上半期合計	5,442,541	4	11,472,261	28	600,000	3	0	0	17,514,802	35	33
10 月	0	0	350,000	4	0	0	0	0	350,000	4	4
11 月	0	0	50,000	1	0	0	0	0	50,000	1	1
12 月	0	0	1,415,000	5	0	0	0	0	1,415,000	5	5
1 月	0	0	0	0	0	0	0	0	0	0	0
2 月	50,000	1	1,000,000	1	0	0	0	0	1,050,000	2	2
3 月	100,000	1	1,474,512	5	100,000	1	0	0	1,674,512	7	5
下半期合計	150,000	2	4,289,512	16	100,000	1	0	0	4,539,512	19	17
総 額	5,592,541	6	15,761,773	44	700,000	4	0	0	22,054,314	54	50

平成23年度の寄付金月別状況

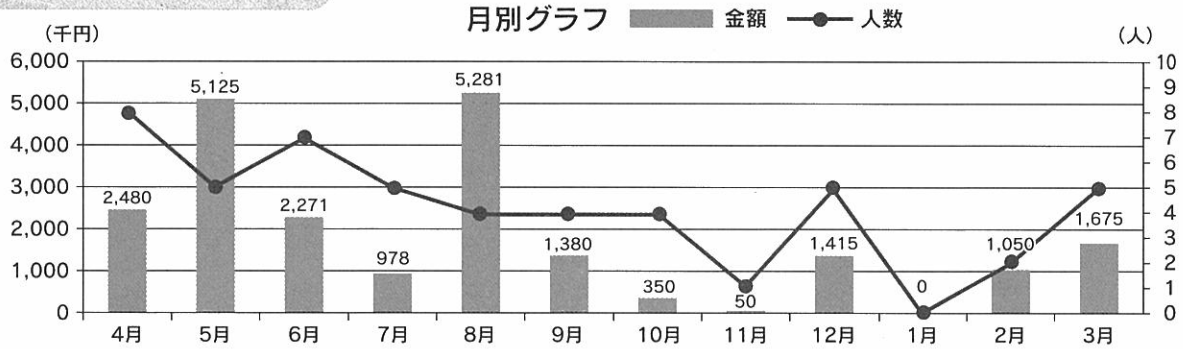

平成23年度の寄付金地域別状況

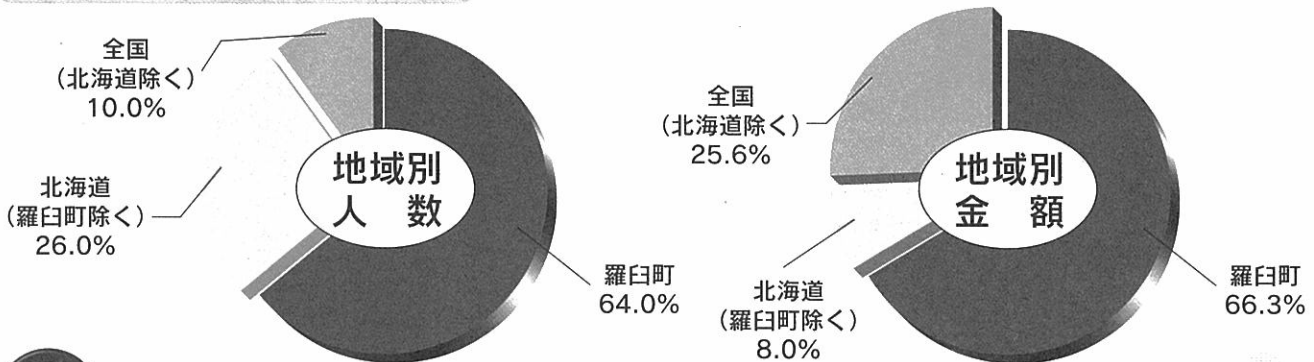

2 基金の運用

「知床の自然保護・保全事業」については目標額に達しているため、基金の一部を使用してルサ地域から相泊地区へのヒグマ及びエゾシカ侵入防止対策事業を行いました。

「医療・保健・福祉のまちづくり推進事業(診療所建設事業)」については、現在建設中である「知床らうす国民健康保険診療所」の建設費へ充当予定となっております。

「北方領土返還運動事業」については目標額に達しておりますが、優先事業について検討中であり基金処分は行っておりません。今後、より良い有効活用を図り、事業を展開していきます。

寄付者の方々 (平成23年4月～平成24年3月)

(順不同・敬称略)

○個人の寄付者

- | | | | |
|---------------|---------------|------------|------------|
| ・中村 一也 羅臼町 | ・蝦名 楯夫 羅臼町 | ・辻中 義一 羅臼町 | ・本田 理香 羅臼町 |
| ・長尾 康 根室市 | ・干場 良治 石狩市 | ・酒井 知博 羅臼町 | ・寺澤 葉子 羅臼町 |
| ・山崎 法子 函館市 | ・村山 昌弘 埼玉県熊谷市 | ・吉岡 和守 札幌市 | ・永井 武広 羅臼町 |
| ・村元 慶藏 羅臼町 | ・松浦 初江 苫小牧市 | ・斉藤 忠志 羅臼町 | ・岩瀬 均 羅臼町 |
| ・佐々木 修 上川郡清水町 | ・佐々木 祐士 帯広市 | ・矢野 宏幸 羅臼町 | ・平藤 満 羅臼町 |
| ・佐藤 行広 羅臼町 | ・芦崎 輝雄 羅臼町 | | |

○団体の寄付者

- | | | | |
|----------------|---------|--------------------|---------|
| ・有限会社マルゴ芦崎商店 | 羅臼町 | ・東京らうす会 (事務局) | 神奈川県横浜市 |
| ・オアシスの会 | 羅臼町 | ・北海道コカ・コーラボトリング(株) | 札幌市 |
| ・羅臼ライオンズクラブ | 羅臼町 | ・宗教法人念法真教 | 大阪府大阪市 |
| ・故郷札幌らうす会 | 札幌市 | ・ダイキン工業株式会社 | 大阪府大阪市 |
| ・UIゼンセン同盟 | 東京都千代田区 | ・松緑神道大和山羅臼天水支部 | 羅臼町 |
| ・地岬漁業生産組合 | 羅臼町 | ・株式会社クレア | 標津郡中標津町 |
| ・釧路地方中古自動車販売協会 | 釧路市 | ・富山県友会 | 羅臼町 |
| ・らうすぷらっしゅ実行委員会 | 羅臼町 | | |

(注) 個人の寄付者について、氏名の公開を希望されていない方の掲載はしていません。

○知床・羅臼まちづくり基金については、羅臼町ホームページでもご覧いただけます。

<http://www.rausu-town.jp>

★医療費

今回は「羅臼の国保」についてご紹介します。国保制度の考え方など解りやすくお伝えするため、細かな部分については省き、大きな考え方としてお伝えします。



①国保は助け合いの制度

国保は、「みんなで使う病院代などの医療費」を「国民健康保険に加入しているみんなで負担する」という「助け合い制度」です。

医療費は個人が3割を負担し、町の国保会計が7割負担することで成り立っています。

ここで大切なことは、国保会計が負担する7割の財源の一部は、国保税という形で国保加入者のみなさんに負担をお願いしているということです。

当然、医療費がたくさんかかれば、個人負担も増えますし、国保会計の負担も増えます。その結果、財源となる国保税も上がるという仕組みになっています。

この考え方からすると、医療費の負担が減れば、国保税を下げることもできるということになります。

実際は、国・道などからの補助金や、いろいろな制度が複雑に関わるため、単純ではありませんが医療費の負担が増えることは、財源である国保税を高くする要因の一つとなります。

①国保税の決め方

ここでは、羅臼町の国保会計を運営するための財源として、国保税が1年間でどれだけ必要か、そして国保加入者のみなさんに国保税としてどれだけ負担していただくかを決める方法を説明します。

平成23年度の医療費は約6億9千8百万円でした。

例として計算しやすいように、医療費を6億円とします。6億円全てが国保税かということ、

そうではありません。大まかな割合としては、国から補助金が3分の1、道などからの補助金が3分の1、そして残った3分の1の2億円を、国保税とし

て国保加入者のみなさんに負担していただいています。

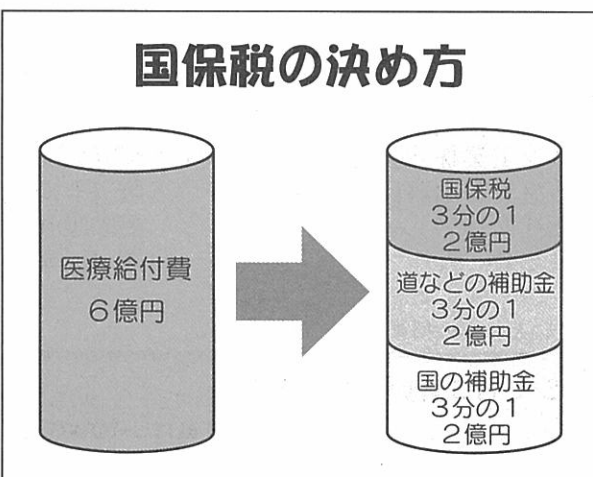

③滞納が国保税を高くする要因の1つ

国保税として必要となる財源の2億円をそのまま国保加入者のみなさんをお願いしているかということ、そこではありません。

なぜかということ、2億円必要なのですが、ここで問題になるのが「国保税の滞納」です。

滞納が無ければ、2億円を国保税として負担していただくところですが、近年の国保税の納税率は約90%です。

金額にすると1億8千万円となり、2千万円の財源不足となります。

そのため、2億円の確保をするために、2億2千万を課税し、結果として、90%の納税率で約2億円を集めることができる計算になります。

完納して下さっている方にすれば、納得のいない計算式だと思います。

滞納が無ければ、このような事をする必要はありません。しかし、このようにしなければ、羅臼町の国保会計が医療費を払い続けていけない現実があります。

「国民健康保険に加入しているみなんで負担する」だからこそ、滞納を無くさなければなりません。

国保税の決め方

国保税で2億円必要だと仮定すると…
近年の国保納税率は約90%です。

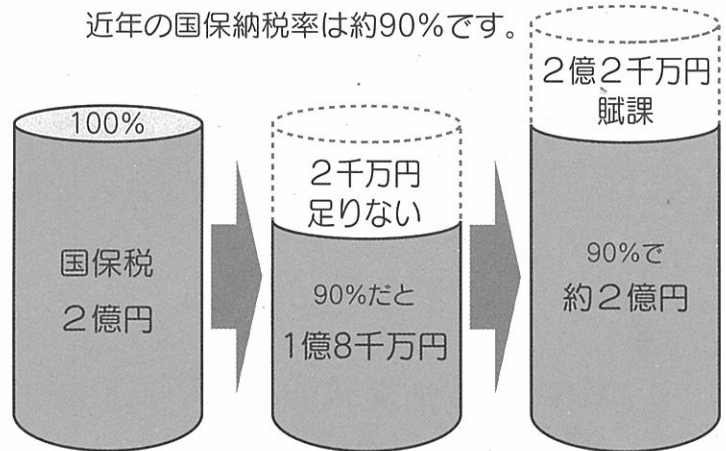

④国保会計を維持させるための取り組み

一つは「医療費を下げる」ということです。

医療費が少なければ、負担も少なくなり、財源である国保税も、今よりは少なくともできるかもしれません。

これは、病院にかかるなどということではなく、病気の予防と早期発見・早期治療をお願いするものです。1人だけでは効果は少ないですが、町民みんなが健康になれば効果があると考えます。

もう一つは「国保税の滞納を無くする」ということです。

滞納が無ければ、本当に必要な額で国保税の負担をお願いすることができます。今のよう本来以上の税額にする必要がありません。

滞納を削減・圧縮するために今後、滞納者に対する国保サービスの制限を、10月の保険証更新時期に合わせ強化していくことにしています。詳細については今後、町政だより等でお知らせします。

この二つを中心として、国保会計の安定を図るとともに、羅臼町がより住み良い地域となればと考えておりますのでご協力のほど宜しくお願いします。

今回掲載したものは、4月中に各町内会の総会などで、説明させていただいたものを抜粋して掲載しました。

何かの集まりなどで15分程時間をいただければご説明させていただきますので、保健福祉課国保担当までお問い合わせください。

【お問合先：保健福祉課国保担当

TEL 077-21601】

知っているようで
知らなかった？

エキノコックス

の話

エキノコックスって何者？

エキノコックスってよく聞くけれど、その正体はいったい何だろう？

ウイルス？ 細菌？

実は、虫（寄生虫）なのです。「虫」だから最初は卵。その後、動物に寄生しながら幼虫、成虫へと成長していくのです。

エキノコックスは主にキツネと野ネズミの「食べる」「食べられる」の関係で生きています。



<エキノコックスの寄生のサイクル>

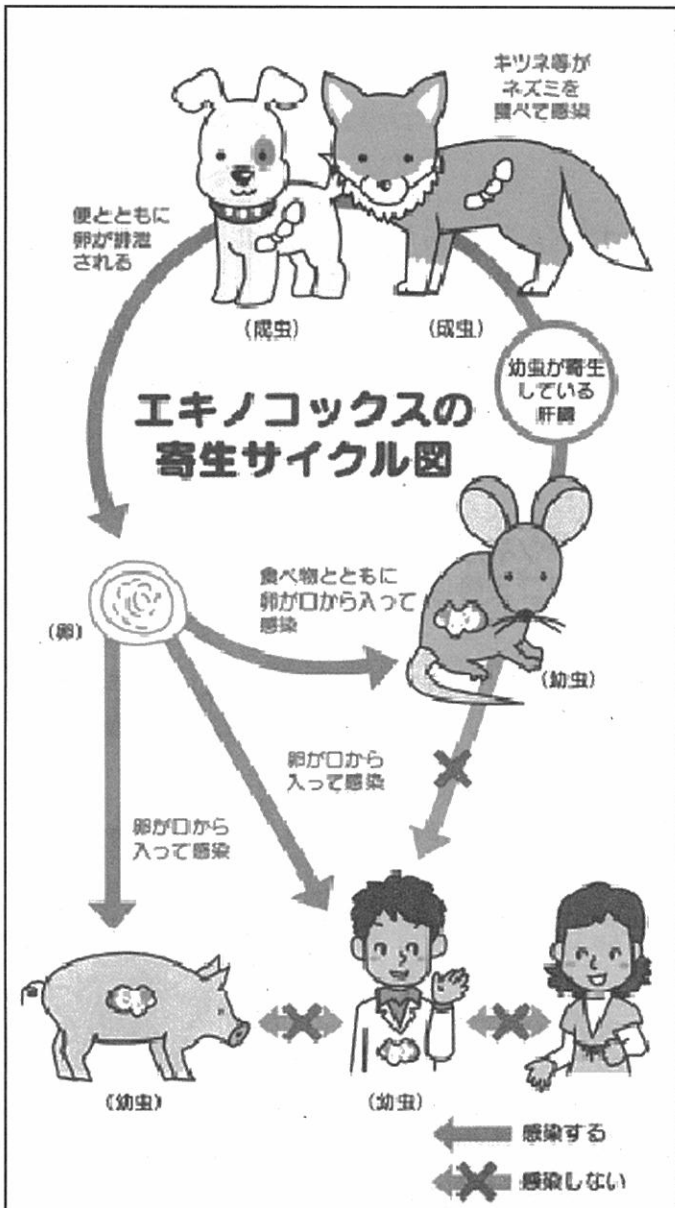

- ①キツネに寄生するエキノコックスの成虫はキツネの腸で産卵し、その卵は糞と一緒に野外に排出されます。
- ②その卵はエサ等とともに、野ネズミの口に入ると、野ネズミの体内で卵がかえり、肝臓にたどり着いて、そこで幼虫として増殖を始めます（野ネズミの体内では、成虫にならない。卵を産まない）。
- ③幼虫が寄生している野ネズミをキツネが食べると、キツネの腸の中で幼虫が成虫になります（卵を産む）。

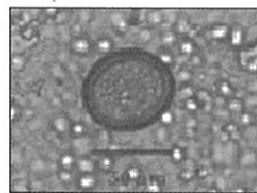

【卵】
肉眼では見えない。
直径0.03mm

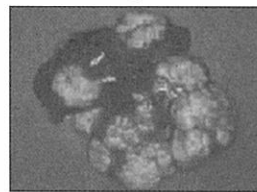

【幼虫】
野ネズミの肝臓に寄生した幼虫。袋のような形をしている。

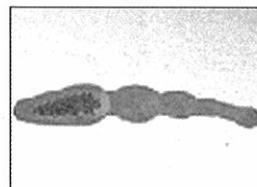

【成虫】
細長い白い虫。
体長3mm

あなどれない！ヒトへの影響！！

**ヒトへも寄生するのかな？
病気になるの??**

エキノコックスの卵がヒトの口に入ると、野ネズミと同じように幼虫がヒトの体内に寄生することになります。

ヒトの口から入った卵は、腸の中で卵がかえり、血管を通じて主に肝臓に入り込み、袋のような幼虫になって増殖を始めます。これが、「エキノコックス症」という病気です。

北海道では年間20名程度の患者が見つかっています。

**症状のない私でも、
感染していることあり得る??**

ヒトでは野ネズミと違って、幼虫の発育が遅いと言われており、感染（幼虫が寄生）しても症状はなかなか現れてきません。症状の出現は、感染後数年から十数年後。

病気の進行とともに肝腫大、肝機能障害、発熱、黄疸などの症状が現れ、放っておくと死にいたりします。治療方法は薬物治療もありますが、完治するには手術で切除するしかありません。

**自分の体は大丈夫？
エキノコックス症ではないかな？**

エキノコックスがヒトの体に入ると、エキノコックスに抵抗しようとする物質「抗体」が作り出されます。

この抗体がヒトの血液の中にあるかどうかを調べることによって、エキノコックス症かどうかかわかります。

一般的な肝機能の血液検査ではわかりませんが、羅臼町では「エキノコックス症検診」として、総合健診や住民結核検診、学校巡回（小3・中2）で、無料で行っています。

少なくとも5年に1回は検査を受けると早期発見・早期治療につながります。



予防が第一！！

卵を死滅させるか口にしないように！

加熱処理

卵は熱に弱く、煮沸すれば確実に殺すことができます。

●川・湧水・沢水などの生水は飲まない。

●飲む時は煮沸する（100度で1分）。

●野の果実や野菜は十分に加熱もしくはよく水洗いしてから食べる。



手洗い

卵は、地面など私たちの周囲の環境を汚染している可能性があります。

●外から帰ったら手洗いをする。

キツネ対策

エキノコックスが寄生している

キツネから、糞と一緒に卵が排出されます。

●キツネに餌付けしたり、触れたりしない。

●キツネが近寄らないよう、生ゴミなどは適正に処理する。



飼い犬対策

犬もキツネと一緒に、エキノコックスが寄生した野ネズミを食べると、腸の中で同じように幼虫が成虫になります。

●放し飼いはしない。

（野ネズミを食べることがないように）

フッ素の ご存知ですか？



「フッ素」ってどんなもの？

フッ素の効果は・・・

- ①むし歯になりかけた歯をもとにもどす
- ②むし歯に強い丈夫な歯をつくる
- ③むし歯菌の活動をおさえる

生えたばかりの歯はエナメル質が未熟で、むし歯菌が作り出す“酸”に対して弱く、むし歯になりやすいですが、フッ化物を繰り返し利用すると、“酸”に溶けにくい丈夫な歯にすることができま

フッ素のできるむし歯予防の方法

○フッ素塗布

歯に直接フッ素を塗る方法。半年に1回程度塗ること、むし歯予防の効果が高まると言われています。総合健診や乳幼児健診、歯科医院等で受ける事ができます。

○フッ素洗口

フッ素を混ぜた液でうがいをする方法。羅臼町内の幼稚園でも実施しています。

○フッ素スプレー

歯みがきしたあとで、フッ素の液を歯にスプレーする方法。市販されています。

○フッ素入り歯みがき剤

歯を磨くときにフッ素入りの歯みがき剤を使う方法。市販されている歯みがき剤の多くにフッ素が入っています。

みなさんも、生活スタイルに合わせた方法を選んで取り入れてみてはいかがでしょうか？

フッ素の利用と合わせて歯みがきを…

むし歯は、複数の要因が重なりあって発生します。

- ①歯の質（むし歯に弱い）
 - ②糖（甘い食べ物や飲み物など）
 - ③細菌（口の中にいるむし歯菌）
- の3つが揃うと、むし歯が発生します。

むし歯菌は、歯の表面に歯垢となつて付いてい



ます。歯ブラシ、歯間ブラシ、デンタルフロスを使って汚れを落としましょう。

時間や量を決めて食べ飲みしましょう

テレビを見ながら、何かをしながら、お菓子やジュースを食べ飲み……。俗に言う「だらだら食べる」は、歯の表面が常に溶けている状況を作ります。（図1）また、知らず知らずのうちに食べ飲み過ぎてしまうことも……。

図1

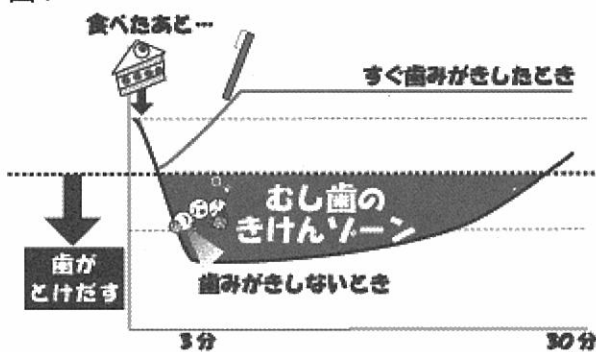

むし歯に限らず、「だらだら食べる」は血糖値が常に高い状況を生み、インスリンを無駄使いしてしまいます。また、だらだらと食べることで空腹感を感じにくく、しっかりとごはんを食べることができないなどの弊害が出てきます。

大人も子供もお菓子、ジュースを飲食をするときは、時間や量を決めるようにしましょう。

子育て情報ひろば ~すくすく~

ルサ・フィールドハウス：北浜

動物のはく製を見て子どもたちは大喜び！望遠鏡で海が見えるのもいいね。

漁港

お散歩をしたり、子供が走るにも広くていいかな。

沢山の船が止まっているのを見て楽しそうにしてたかな。今時期が一番いいかも。

ビジターセンター：湯ノ沢



赤ちゃんが行ってもぬいぐるみがあるし、キッズスペースで楽しんでたよ。

役場裏の河川敷：栄町

お散歩には広くていいかも。走り回っても平気だし、テーブルとイスもあるから休めるよ

雨の日でも安心。

体験実習館：幌萌町

ボールや子どもが遊べるグッズを借りられるみたい。どんな物が借りられるかわかれば、遊びに行くのになあ。

ありんこ：八木浜町

毎日来ちゃう。行事もあって楽しいよね。安心して遊べる。

土日も園庭は開いているので遊びに行くかな。



幼稚園：緑町、八木浜町

羅臼幼稚園 園庭
・土・日・祝 使用可能
・平日も使用可能

春松幼稚園 園庭
・土・日・祝 使用可能
・平日も使用可能

☆遊んだ後は片付けをよろしくお願いします。



☆体験実習館で借りられる物について担当の方に聞いてみました！

バドミントン、ドッチビー、ヤードラング(ブーメランのようなもの)、フライングディスク(frisbee)、ミニサッカーボール、バランスボール、パークゴルフなど借りることができます。体験実習館の窓口で声をかけてください。



5月・6月・7月の子育てに関する情報♪

- 5月28日 ありんこ計測日
- 6月4日 トイレトレーニングお話(ありんこ)
- 6日 春松幼稚園訪問
- 13日 ☆ミニミニ運動会(ありんこ)
- 28日 ちいさい子のお話会(公民館)
- 29日 かもめ号読み聞かせ(ありんこ)
- 7月11日 羅臼幼稚園訪問
- 12日 ★親子食育教室(羅臼小学校)
- 27日 かもめ号読み聞かせ(ありんこ)
- 30日 ありんこ計測日

☆事前申し込み必要：ありんこ
★事前申し込み必要：保健福祉課



羅臼小学校内
ありんこの様子



5月8日から毎週火曜日、羅臼小学校内ミ
ーティングルームでの開放が始まりました。
時間は9時30分から11時30分、午後1時30
分から4時までとなっています。
詳しくはありんこ開放日カレンダー(羅臼
町ホームページ内または保健福祉課窓口)を
ご覧ください。

市街地区での「ありんこ」が
スタートしました

外来種を知ろう!

外来種とは

みなさん、「外来種」という言葉を耳にした事があると思いますが、何かご存じでしょうか？

外来種とは、他の地域にいた生物が人為的に持ち込まれたことで、結果その地域にすみついた生物の事を言います。また、持ち込まれ方は、

- I ペットや観賞用の目的で。
- II 農作物(牧草や野菜など)や家畜などの目的で。

III 荷物などにまぎれ込んで、など様々で、IIIのように気付かぬうちに持ち込まれるケースもあるのです。注意が必要です。

どのような影響があるのか

外来種がいても、「別に良いのでは？」と思う方もいるかもしれませんが、次のような影響が出る恐れがあります。

・その地域にいる生き物が、食べられたり、エサを横取りされることで、絶滅する恐れ。

・その地域にいる生き物と交雑することで、その地域に成立していた生態系のバランスを崩す恐れ。

・人を噛むなどの被害や、人やその地域にいる生き物への感染症の被害が発生する恐れ。

・作物を食べるなど、農業や漁業への被害の恐れ。

など、このように様々な影響が考えられるので外来種は問題なのです。

町内で特に注意が必要な外来種は

①セイヨウオオマルハナバチ (特定外来生物 昆虫)

ヨーロッパ原産で、ハウス栽培のトマトの授粉に利用するため輸入されたものが逃げ出し野生化、全国的に分布。町内でも確認され捕獲されています。

このハチは、エゾオオハナマルバチなど、元々いる種と競争するので、元々いる種が減少する恐れがあります。また、蜜を吸うための舌が短く、花筒が長い花に脇から穴を

特徴



お尻の先が白い

開け蜜をとることから、植物の授粉に貢献しないなど、送受粉に依存する植物の繁殖が阻害される悪影響が懸念されます。

②アライグマ (特定外来生物)

北米が原産で、ペットとして飼われていたものが、捨てられるなどして野生化し全国的に分布。町内でも確認されており、昨年、峯浜町の農家において、1頭が捕獲されました。

雑食性のため、農作物や、干した魚が食べられる等の被害の他、気性が荒いため、噛みつくなどの被害の恐れがあります。また、家の屋根裏などに住みつくこともあり、その際、ふん尿や騒音被害なども懸念されます。

その他、シマフクロウの巣にいるヒナを襲うこともあります。そのため、シマフクロウの巣のある木には、対策が施されています。

特徴

シマシマのしっぽ

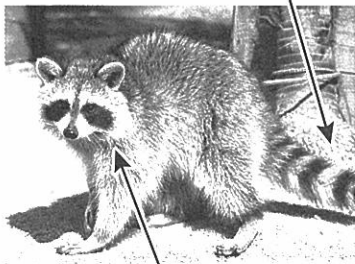

はっきりとした黒いアイマスク

③アメリカオニアザミ (要注意外来生物 植物)

ヨーロッパ原産で、輸入された穀物や牧草に混入して持ち込まれ、全国的に分布。種子はタンポポのように綿毛で風に乗って拡散します。

葉や茎に鋭いトゲがあり、手袋をしていても貫通するため注意が必要です。シカや家畜も食べないことから増えています。

紫色っぽい花

特徴



鋭いトゲ

対処はどうするのか

すみついた外来種は、根絶することが基本となりますが、すべてを根絶するとすると、いうまでもなく、『時間と労力とお金』がかかります。

ですので、これ以上侵入させないためにも、皆さんは『外来種を』入れない・捨てない・拡げない』を心がけて行動していただければと思います。

世界自然遺産の町で無くならない

不法投棄

環境生活課環境生活係のレポート

「匿名希望なんだけど、〇〇町の〇〇さんだと思うんだけど、橋の上からゴミを投げてるから注意してくれや」「海にゴミを捨てている人がいるから、役場でなんとかして……」などの不法投棄の情報を寄せてくれる電話が鳴る。

その都度、現場に行き投棄した人物を特定するべく証拠物件を調べる。ゴミを拾うために現場へ行くのではなく、あくまでも犯人の証拠物件を探すためである。

捨てた人が拾う。当たり前のことをさせるためである。

しかし、犯人を特定できるものが見つからず、我々職員が回収し処分することが大半であるが、本来、土地の管理者が回収・処分するのが一般的な考え方である。

不法投棄は、人目がかない崖や山の中、海岸など、危険な場所に多く、回収作業も容易ではない。

平成23年度の町内の不法投棄の発見・回収件数は20件で約1トン。いかにだらしない人がいるかをわかっていただきたい。

隣の町に不法投棄する町民もいた。

標津町から連絡が入り、本人に回収させたこともある。もしも警察に通報されていたら、当然、社会的責任を負い、今の生活は無かっただろう。

今後は考慮せず、警察の協力を仰ぐこととなる。

5月1日、生ごみの不法投棄があると通報を受け現場に着くと、野菜が腐って発酵し、鼻を突き刺すほどの悪臭があたりを包んでいた。キャベツやニンジンなど200キロが投棄されていたのである。

ヒグマが投棄物に気付いたら、人身被害も想定される。早急に職員3人で吐き気を堪え、回収・処分をしたが、ただただ怒りと情けなさしか残らない。

◆ゴミ袋泥棒？

最近のゴミに関する問題の中で、「ゴミ袋泥棒？」と思える、信じがたい事件が頻繁に起きています。特にアパート住まいの方が狙われており、住人が夜アパート前のゴミステーションに出したゴミの中身を辺りに捨て、有料ゴミ袋だけを持ち去るという事件です。信じがたい話ですが、本当に増えています。ご注意ください。

不法投棄の犯人として疑われないように、収集日の朝にゴミを出しましょう。また可能であれば、収集車に積むまでは自分の責任だと自覚してゴミを出していただければこのような犯行を防ぐことができます。

◆生ごみの分別ができていません!!

またしても生ごみの中に、漁網やロープが混入されており、堆肥センターの破砕機の刃が破損しました。

修理にはみなさんの税金が使われます。もちろん、修理中は生ごみも持ち込めなくなりますので、収集に影響が出てしまいます。「自分だけ……」という考

え、また「面倒くさい」という考えは改めてください。

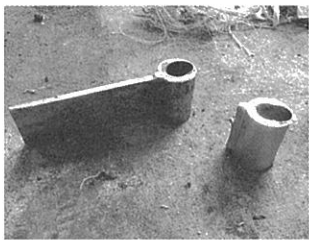

▲破砕機の元の刃と破損した刃

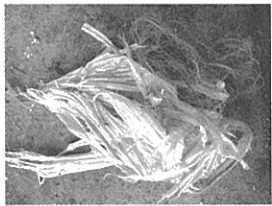

▲混入物



毎年6月5日は世界環境デーです。環境保全の重要性を認識し、持続可能な社会、生活を考え自ら行動しましょう。

新刊書などを借り受け

道立図書館 「貸出支援の本棚」



図書室前に設置しました。
どんどん借りてね～。

- ・図書室で利用登録をすれば、誰でも2週間10冊まで借りられます。
- ・4月は200冊、今後毎月100冊ずつ様々なジャンルの新刊が届きます。



いつもお母さんと図書室を利用している三好志織ちゃん(6歳)。たくさんの新刊絵本に満面の笑顔。お気に入りの絵本を選びました!

かもめ号での貸し出しも行います。

「新しい絵本がいっぱいでうれしい!」

お知らせ

- ◆道立図書館で選書していますが、希望の本があればリクエスト用紙に記入し係にお渡しくください。購入希望を伝えます。
- ◆H25年3月まで借り受けできる本ですが、年数回に分けて返却する予定です。
- ◆フィルムカバーをかけていない本がありますので、取扱いにはご注意ください。



育児する人への応援歌
「イケダン育成術」「イクメンで行こう!」「尾木ママの叱らない子育て」



「愛娘にさよならを」 秦建日子 「淡雪記」 馳星周 「家族戦士」 中村啓



4月支援の本

年間1000冊の

図書館未設置の町を 重点サポート



図書購入費で買える
冊数以上の新刊書を
借り受け出来ることに!

購入費と利用数の比較

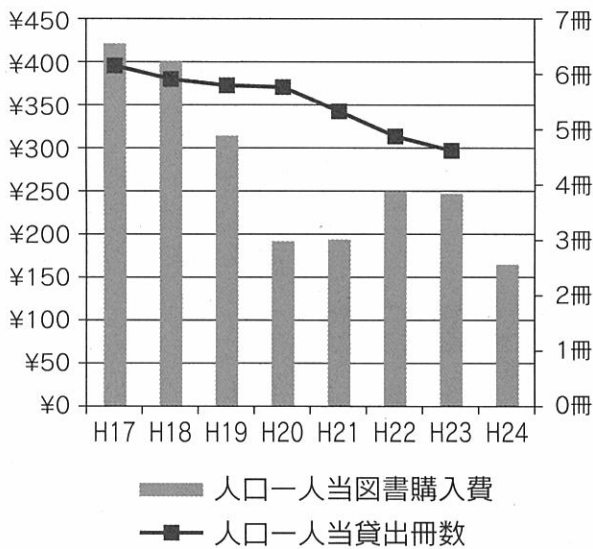

町の財政難が続く中、購入冊数も少なくなり、町民の皆様にもご不便をおかけしております。そこで一年間限定ですが、道立図書館の協力を得て「重点サポート事業(※)」として1000冊の新刊書を借り受けるほか、各種事業など様々なサポートをしていただくことになりました。

「旬の本」が増えて魅力アップした図書室に、ぜひ足をお運びください。今後もスタッフ一同、工夫をしながら、町民の皆様役に立つ図書室運営を考えていきますので、ご理解とご協力をお願いいたします。

(※図書館未設置町村を対象とした事業で、道内で羅臼町のみ)

図書室に「旬の本」が増えます。

幼稚園児への応援歌
「ようちえんいやや」
長谷川義史



「太らないおかず142」
「中学・高校生のお弁当」「捨てないレシピ」



介護する人への応援歌
「介護で心がいきづまったときに読む本」



「老前整理 捨てれば心も暮らしも軽くなる」
坂岡洋子
「簡素がいちばん」
橋田壽賀子
「幸福脳を育てる9つの力」
森惟明
「ランダで花づくり」

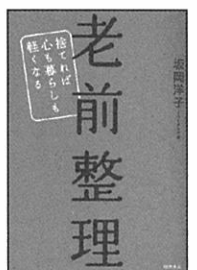
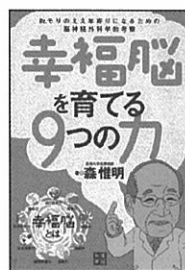



城下町のわだい

みんながまちづくり

町では協働のまちづくりを推進しています。

ここでは、町民や団体が自らの意思で「協働のまちづくり」を実践している方々を中心に取上げ掲載していきたいと考えています。

みなさんも「協働のまちづくり」にご参加下さいー！

これまでお世話になったお礼に

3月19日(月)



会発足80周年を向かえた富山県友会（浜松朝男代表）のみなさんより、知床・羅臼まちづくり基金（診療所建設事業）に対し、寄附をいただきました。

富山県友会は、明治25年頃、越中地方（富山県）から漁業に就くため移住された方のご家族が中心となって発足。残念ながら後継者不足により、80周年の節目をもって解散することとなり、「羅臼に移住してから、会員含め同郷の者がお世話になった病院（診療所）のために使ってほしい。」との思いから、これまで積み立てた会費の一部を寄附していただきました。

ありがとうございました。

ありがとうございました。



羅臼の未来のために

3月23日(金)



3月18日(日)に、羅臼高校生による「高校生チャリティライブ らうすぷらっしゅ」が公民館大ホールで開催され、入場料と募金全額を知床・羅臼まちづくり基金（診療所建設事業）に対し、寄附していただきました。

学校祭のバンド演奏がきっかけで開催となった今回のライブは、音楽の楽しさを伝えたいと集まった3バンド14名の出演者が中心となって準備に取り組み、当日は来場者が128名を数えるなど、盛況のうちを終了しました。

代表の里館佳樹さんは、「診療所は家族や町民のみなさんが待ち望んでいるもの。また、大人になった自分たちや自分たちの子供の世代など未来のために必要なものです。」とお話しされました。ありがとうございました。

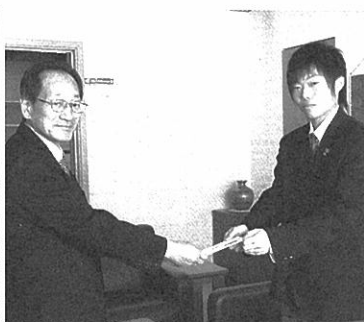

3月29日(木)

海上の安心と安全を

海上に未だ流水が残る中、巡視船「かわぎり」が羅臼海上保安署に配属となりました。2代目となる「かわぎり」は、先代よりも船体の大型化、速力も増加し、赤外線による夜間捜索の監視能力も向上したそうです。

入港式で挨拶された宮濱忍署長は、「性能が格段と向上した2代目かわぎりで、地域の方々の海上の安心と安全確保に努めていきたい。」とお話しされていました。



4月15日(日)

真っ白な雪壁に囲まれて

今年で7回目を向かえた「知床雪壁ウォーク」が開通前の知床峠で開催されました。

昨年は吹雪により中止となるなど、天候の不安を抱える中、当日の峠は快晴。汗ばむ陽気の中、5歳から82歳の参加者335名のみなさんは、多いところで6メートルを超える雪壁に囲まれながら、春めく知床峠を思い思いのペースで歩いていました。



3月31日(土)

みなさんへの恩返しとして

羅臼高校野球部OBのみなさんが、松法町ソスケのゴミ拾いをしてくださいました。

毎年、雪解けの時期と観光シーズンの年2回実施。今回は朝早くから7名が集まり、あいにくの雪模様の中、路肩の雪と一緒に残ったたくさんのゴミを拾いました。

この春、羅臼を離れた吉田健作先生の指導のもと始まったこの活動は6年目を向かえ、参加した坂本勇介さんは、「これまで羅臼高校野球部を応援して下さいったみなさんへの恩返しとして、これからも継続していきたいです。」とお話しされました。寒い中、お疲れ様でした。



4月23日(月)

火遊びは絶対にしませんっ！

春の全道火災予防運動期間にあわせて「一日ちびっこ消防士伝達式」が行われました。

春松幼稚園幼年消防クラブ（年長組21名）の子供たちは、「防火の誓い」を元氣よく宣誓した後、防火衣に身を包み、放水訓練やしご車を体験しました。

子供たちの笑顔や元気な声が、観覧した家族や消防職員、消防団員のみなさんを和ませていました。



5月2日(水)

今年もようやく

昨年11月7日より全面通行止めとなっておりました国道334号知床横断道路が5月2日(水)10時に開通となりました。

雨などの影響により開通が延期となっておりましたが、快晴の中行われた開通式では、地方ナンバーの車など長い列が出来ていました。今年もたくさんの観光客が、知床横断道路を利用して羅臼へ訪れてくれることでしょう。



5月14日(月)

きれいな町に、みんなで協力

羅臼漁協定置漁業部会（萬屋昭洋部会長）のみなさんと羅臼町役場職員で河川敷のゴミ拾いを行いました。毎年「鮭稚魚放流式」の前に実施、羅臼川・春苅古丹川に分かれて行い、トラック2台分のゴミが回収さ

れました。

みなさんお疲れ様でした。



5月11日(金)

待望の老人ホームが完成

昨年10月より診療所前に建設されておりました特別養護老人ホーム「ふくろうの郷（加藤勉施設長）」が完成し、開所式が行われました。

施設は1階9室、2階10室、3階10室、計29室の居室があり、1階に介助浴室、各階に共同生活室等を備えています。

事業を運営する社会福祉法人優秋会の走上理事長は挨拶の中で、「入所者が車の音や通学する子供たちの声を聞くことが出来る場所として非常に良い環境。是非、診療所の帰りなど立ち寄っていただきたい。」と話されていました。





ご存知ですか「供託制度」

「借りたお金」の返済、「アパートの家賃」の支払いの際、貸主側の事情で受け取ってもらえない、または貸主が不明で支払うことができずに困ったことはありませんか。

このような時、支払うべき金銭を法務局に預ける（供託する）ことにより、相手方に支払ったと同じ効果を得ることができます。（民法第494条）
なお、供託するには支払いの時点で法律上の要件を備えている必要があります。

供託の申請は、ご自宅のパソコンからインターネットを利用して簡単に申請することができます。是非、供託制度をご利用ください。

【お問い合わせ先】

釧路地方法務局根室支局

TEL 0153-2314874

ご相談ください

労災請求にかかわって各労働基準監督署で行っている精神疾患等の相談のほかに、セクシャルハラスメントなど職場のストレスによる精神障害に関する相談について専門調査員（臨床心理士）による相談窓口が開設されますのでご利用ください。

相談日は、4月27日から原則毎週月曜日と金曜日（閉庁日を除く）の午前9時から12時までの間となっています。

なお、相談日が変わる場合がありますので、ご利用される場合には、事前に問合せください。

【相談窓口・お問い合わせ先】

〒060-18566

札幌市北区北8条西2丁目1番1

札幌第一合同庁舎9階

北海道労働局 労働基準部

労災補償課 認定班

代表011-709-2311

内線3592

寄付・寄贈
ありがとうございました

知床・羅臼まちづくり基金

【医療・保健・福祉の

まちづくり推進に関する事業
（診療所建設事業含む）

富山県友会 様

平藤 満 様

高校生チャリティーライブ
らうすぷらつしゅ実行委員会 様

佐藤 行 広 様

芦崎 輝 雄 様

(有)知床ネイチャークルーズ 様

村田 君子 様

佐々木 八千栄 様

村元 久雄 様

【知床の自然保護・保全に関する事業】

ダイキン工業(株) 様

（平成24年3月13日）

平成24年4月27日受付分掲載

故郷らうす会を 一緒に応援しませんか？

羅臼町出身者や羅臼町に所縁のある方々が会員となっている「故郷らうす会」が、札幌と東京にそれぞれあるのをご存知ですか？

「ふるさと会」の皆さんは、各地で開催される物産展やイベントを継続的にお手伝いしていただき、羅臼町の魅力発信と一緒に汗をかいております。

その「ふるさと会」を羅臼町から支えるため『故郷らうす協力会』があります。『故郷らうす協力会』は札幌や東京の「ふるさと会」と連携し、羅臼の発展に寄与することを目的としています。

協力会は会員皆さんの会費によって活動しており、例年開催される各地の総会や交流会への参加、東京で開催されている産直フェアに出品する特産品の準備等、様々な形で協力しております。

「協力会」の会員は随時募集をしております。

一緒に『故郷らうす会』を応援しませんか。

問合せ先

故郷らうす協力会事務局

☎87-2162 (担当：水産商工観光課商工観光係)



産直フェアに参加した東京らうす会の皆さん
(根塚文夫会長、田中松美副会長、
元・町職員の松本純治さん、渡辺早人さん ほか)

TAXコラム (税務財政課通信)

「町税及び国保税の納税は、お済ですか？」

平成23年度分の町税及び国保税は、5月末日をもって平成23年度収入としての会計閉鎖となりますので、まだ、納税していない方は、早急に納税するようお願いいたします。

なお、「公平・公明・公正」の観点から、納税折衝に応じない方、納税がない方及び納税誓約が履行されていない方に対しては、引き続き不動産、預貯金、給与、生命保険等の差押えを執行し、収入確保を図りますので、皆様のご理解とご協力をお願いいたします。

「たばこは、町内で買しましょう！」

羅臼町には、町たばこ税が年間約6,800万円納付されています。

たばこ1箱(20本)当たり92円36銭が町の税収となりますが、羅臼町内での購入分が算定の基礎となりますので、町内での購入にご協力ください。

なお、健康のために、吸いすぎには注意しましょう。

<お問合せ先> 役場税務財政課 TEL 87-2113

赤ちゃん誕生

(敬称略)

(掲載はいずれも平成24年3月16日～平成24年5月15日受付分)

おくやみ申し上げます

(敬称略)

(掲載はいずれも平成24年3月16日～平成24年5月15日受付分)

羅白町体育協会 創立50周年を迎えて

昭和39年に陸上部・野球部・登山部の計60名の会員で発足した羅白町体育協会（以下体協）。創立50周年を迎えた今年度は各種記念事業が予定されており、今回は、体協会長を5期10年務め、活動に尽力されている松岡憲二会長にお話を伺いました。

一言で50周年とはいえ、これまで活動を継続してきたことは、そう簡単なことではありません。ご苦労されていることをお聞きすると、「羅白の人口が減るにあわせ、体協の会員も徐々に減少しています。平成10年頃のピーク時には約600名いた会員も、現在は3分の1まで減少しました。進学や就職により、若い世代が町外に出ることで、新たな会員が入らないのも一つの原因ではないかと思えます。」と話されます。

そんな中、先日嬉しい話もあったそうで、「町内で活動している団体が、新たに加盟したい。」と言ってくれてね。」と笑みがこぼしていました。

今後、同じような問題が続くと思われる中、会長は、「50周年を機に、新たな取り組みばかりに目を向けるのではなく、加盟している団体が、『体協に加入して良かった。』と思える組織としていきたい。」と話を話してくれました。

また、会長自身も会員として活動し

てきた中、ご自身の体協活動と云えば？と尋ねると、「クナシリ眺望駅伝だろうね。」と回答。体協に加入した後、誘われた陸上大会をきっかけに、陸上の楽しさを知り、昨年で21回目を迎えた駅伝の開催に携わるなど、ご自身の体験が活かされているようです。

最後に「創立50周年を迎えられたのも、これまで支えて下さった体協OBを始め、町内のみなさんのおかげです。これまで築いてきたものを後世に残せるよう、取り組んでいきたい。」と話されています。

活動の根底にある「スポーツを楽しむ」という気持ちや会長の表情や会話から伝わるインタビューでした。

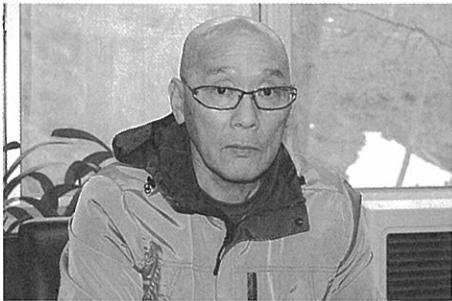

羅白いさり火吟社

凍れるね交わす挨拶温もれり
 堅雪や転げて登り子ら弾む
 せせらぎの春めく音や露天風呂
 小鉢置く窓辺ほんのり春きざす
 雪晴れや山に一すじ煙立つ
 昨日よりたしかに春の一步かな
 目梨路や流水息のつまるほど

羅 千 英 鹿 佳 日 白
 牛 帆 美 山 雪 奈 浪

3月例会句
 平成24年3月

俳句同好会「羅白いさり火吟社」では投句を募集致します。住所・氏名・年齢・電話番号を明記し送付していただくか、左記までお問い合わせ下さい。
 〒086-1834 羅白町礼文町
 羅白いさり火吟社事務局 小野寺千鶴枝（電話0153-8712569）

人の動き

平成24年4月末現在
 () 内は平成24年2月末対比

人口	5,916人	(-31)
男	2,932人	(-15)
女	2,984人	(-16)
世帯	2,189世帯	(+ 8)

編集後記

今回の広報誌でも取り上げられていた「ゴミの問題」。気のせいかな、以前よりも路肩に捨てられているゴミが増えているような気がします。

ゴミと一緒に、「モラル」や「マナー」まで捨てられているようで残念でなりません。みなさんの周りではいかがですか？ (N)

